La Vie Communale de Lontay

Monsieur le Maire,
Les membres du Conseil municipal,
sont heureux de vous présenter leurs vœux
les meilleurs pour ***1986***

LE MOT DU MAIRE

1983 - 1986

A moitié de mon mandat municipal je pense qu'il est intéressant de rappeler quelques réalisations et de faire connaître quelques projets.

- REALISATIONS :

. Mise en service de la déviation :

Grâce aux démarches de la Commune de LONRAI, le passage supérieur de la déviation sur le VC 6 a été réalisé pour favoriser la sécurité des usagers de cette voie communale qui dessert vers ALENCON. D'autre part, au lieu-dit "Les Petites Fontaines" le carrefour aménagé permet d'accéder et d'utiliser la déviation pour les usagers de LONRAI.

. Zone artisanale :

La zone artisanale a vu s'ouvrir un premier atelier de câblage "Les Ateliers de BEAUVAIS". D'autres projets sont en cours.

- PROJETS :

L'aménagement de la place de la mairie. Construction d'un bâtiment pour entreposer le matériel communal avec un petit atelier ...

Par ailleurs, un double problème, concernant l'éducation, s'est posé et va se poser au Conseil :

a) - En 1980 le Conseil a pris la décision de créer avec COLOMBIERS un S.I.V.O.S. avec construction à LONRAI d'une école maternelle venant s'ajouter aux deux classes existantes. Ce groupe scolaire devait accueillir les enfants de nos deux communes d'où des investissements de l'ordre de 300 000 F. avec emprunts. Or, cette année, à la rentrée scolaire au mois d'octobre 1985, un certain nombre d'habitants de la commune ont en quelque sorte remis en cause l'existence même de ce S.I.V.O.S. en ne mettant pas leurs enfants à l'école prévue à cet effet mais cependant demandaient une participation de la commune pour leurs enfants scolarisés en classe primaire à l'extérieur.

Le Conseil Municipal n'a pu répondre favorablement à cette requête pour une question de principe d'une part, et pour une question d'ordre financier d'autre part. En effet, il aurait fallu trouver une somme de 45 000 F. pour les 50 élèves concernés (900 F. x 50).

Je pense que la position du Conseil a été sage et honnête vis-à-vis des habitants (et des contribuables) de la commune qui ont déjà supporté, en impôts, les investissements scolaires et qui auraient trouvé peu raisonnable de venir en plus accorder une allocation réclamée pour convenances personnelles.

b) - Dans le même ordre d'idées, la commune devra, cette année, obligatoirement et par suite de la décentralisation en matière scolaire inscrire à son budget une participation pour les élèves fréquentant les C.E.S. Le Conseil Général nous fera connaître le taux de cette participation.

L'année 1 9 8 6 sera importante pour la FRANCE par suite des prochaines échéances électorales.

* *
*

Au nom du Conseil Municipal et en mon nom, je présente mes meilleurs voeux à tous les habitants de la Commune ainsi qu'aux nouveaux arrivants du lotissement "De La Rangée" qui, je l'espère, trouveront le meilleur accueil.

CONSEIL MUNICIPAL

M. TAUPIN Xavier, La Cour, maire.
M. LEGRAND François, Le Bois Hébert, 1er adjoint.
Mme ROMAIN Annie, Le Gué au Cheval, 2e adjointe.
M. DUBOUST Daniel, Le Hamel, 3e adjoint.
M. COUSIN Pierre, La Cuissaye, 4e adjoint.
M. BARTEAU Daniel, Le Parc du Haut.
M. d'AIETTI Patrick, Le Clos des Longchamps.
M. DAUVILLIER Philippe, La Grande Luzerne.
Mme EPINETTE Jacqueline, Le Bourg.
M. LEBRETON Claude, Les Petites Fontaines.
M. LECOUSTAY Joseph, rue du Rocher.
M. OZILLE Albert, Montperthuis.
M. QUÉREL Hervé, Le Clos des Longchamps.
M. SOREL Michel, Montperthuis.
Mme VIDUS Catherine, La Grande Luzerne.

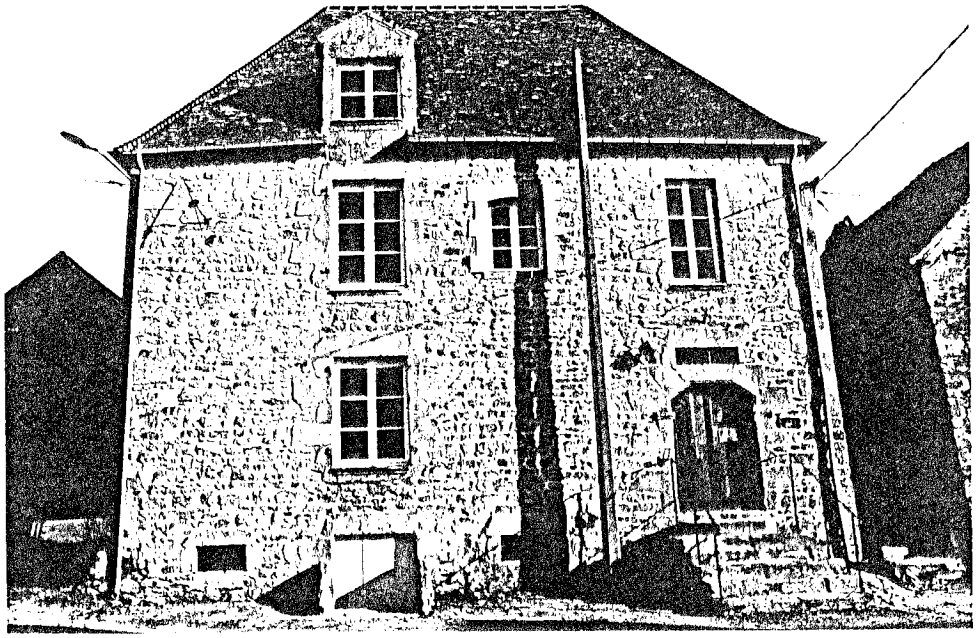

Heures d'ouverture de la mairie

Lundi	: 9 h à 11 h et 16 h à 18 h.
Mardi	: 14 h à 17 h.
Jeudi	: 16 h à 19 h.
Vendredi	: 9 h à 11 h et 14 h à 17 h.

Téléphone : 33 29 61 49

Secrétaire de mairie : Mme MICHEL.

Permanence Sécurité Sociale : vendredi, de 10 h 30 à 11 h.

COMPOSITION DES COMMISSIONS

Bâtiments communaux : MM. Taupin, Sorel, Duboust, Mme Romain, M. Cousin.

Voirie : titulaires : MM. Taupin, d'Aietti, Ozille.
suppléants : MM. Legrand, Duboust, Barteau.

Listes électorales : M. Taupin, Mme Epinette, M. Barteau.
Délégués de l'Administration : Mme Marimon L. (politiques) ; M. Croisé R. (agricoles).

Urbanisme : MM. Taupin, Cousin, Dauvillier, Lecoustay, Ozille, Quérel.

Finances : MM. Taupin, Legrand, d'Aietti, Dauvillier, Lecoustay.

Sports : MM. Taupin, Legrand, Duboust, Cousin, Barteau, Quérel.

Information : M. Taupin, Mme Epinette, MM. d'Aietti, Lecoustay.

Cantine : M. Taupin, Mmes Romain, Vidus, M. Lebreton.

Impôts : titulaires : MM. Duboust, Cousin, Barteau, Guimont, Letard P., Leceux S. (de Damigny).
suppléants : Mme Romain, MM. Legrand, Lebreton, Lecoguic, Lefeuvre, Marignier, Louis (de Pacé).

Discipline : M. Taupin, Mme Epinette, M. Legrand.

Bureau d'aide sociale : M. Taupin, Mmes Romain et Epinette.
Déléguées de l'Administration : Mmes Cazes, Croisé H., Fournet, Letard J.

SYNDICATS INTERCOMMUNAUX

Scolaire Colombiers-Lonrai : M. Taupin, Mmes Romain, Vidus, M. Lebreton.

D'eau : titulaires : MM. Taupin et Duboust.
suppléants : MM. Dauvillier et Quérel.

Ramassage scolaire (vers Alençon) : MM. d'Aietti, Sorel.

Electrification : titulaire : M. Taupin.
suppléant : M. Dauvillier.

Assainissement : MM. Cousin, Duboust.

Destruction des nuisibles : MM. Lebreton, Bruneau E.

Service "ramassage des ordures ménagères"

La collecte a lieu chaque lundi ; lorsque le lundi est un jour férié, le ramassage s'effectue le mardi. Nous rappelons que les sacs de gazon en quantité importante coûtent très chers à la collectivité et en conséquence nous demandons à chacun de bien vouloir faire l'effort de trouver une solution.

Ramassage des monstres :

Il est prévu les vendredi : 4 Avril 1986
3 Octobre 1986

Cabine téléphonique
Le Bourg (face à l'école)
Montperthuis

Bibliobus

Le bibliobus passera à LONRAI en début d'après-midi, parking de la cantine. Il reste environ 1 h 30 sur la place. Pour la date, veuillez vous adresser à la Mairie.

Les personnes intéressées peuvent y emprunter des livres.

La tournée de ce bibliobus n'ayant pas lieu à date fixe, le passage suivant sera fixé le jour même des prêts.

Séances de vaccinations

Une vaccination gratuite a lieu tous les ans au mois de mars.
S'adresser au secrétariat de mairie avant cette date.

CLUB DE L'AMITIÉ

L'Assemblée Générale a eu lieu le 19 Février 1985 au cours de laquelle était élu le nouveau bureau :

Président : Monsieur DOUET "La Grande Luzerne"
Vice-Président : Monsieur ADAM "Bourdon"
Secrétaire : Madame MULOT "Le Bourg"
Trésorière : Madame DUVAL "Montperthuis"
Délégué de l'administration : Madame LETARD "La Touche"

Au cours des réunions bi-mensuelles (le mardi après-midi) des jeux de cartes et autres ... sont organisés, les anniversaires y sont joyeusement fêtés !

Dans le cadre cantonal, un après-midi de marche réunissait 250 participants du Canton dans les sentiers de randonnée pédestre à CHAMPFREMONT, clôturée par un goûter, le tout fort apprécié par les participants.

Un voyage Inter-Club était organisé à SAUMUR à l'époque des vendanges : visite des vignes, des caves, repas chez le vigneron avec six bouteilles de vin en prime, le tout pour un prix très raisonnable.

L'Assemblée Générale 1986 est prévue pour le 28 Janvier. La présence de tous est souhaitée.

Le Président invite les personnes qui seraient intéressées par les activités du Club de bien vouloir se faire connaître à l'un des membres du bureau.

LES ANCIENS COMBATTANTS

A la cérémonie du 11 Novembre, Monsieur André ARTOIS, Conseiller Général, a remis la Croix du Combattant ainsi que la médaille Commémorative 39 - 45 à Monsieur Léon DUVAL et Monsieur Eugène GODIN.

Après un vin d'honneur offert à toutes les personnes présentes, anciens combattants et sympatisants se retrouvaient dans une ambiance très chaleureuse autour d'une table accueillante. Les bonnes histoires et les chansons allèrent bon train tout l'après-midi.

Les membres du bureau remercient les habitants pour le bon accueil qu'ils ont réservé aux jeunes vendeurs de bleuets.

Composition du bureau :

Président : Monsieur DOUET "La Grande Luzerne"
Vice-Président : Monsieur OZILLE "Montperthuis"
Trésorier : Monsieur BRUNEAU "Le Fléchet"
Secrétaire : Monsieur Gilbert CROISE "Le Clos"
Secrétaire-Adjoint : Monsieur GUILLOUX "Montparthuis"
Trésorier-Adjoint : Monsieur EPINETTE "Le Bourg"
Membres du bureau : Monsieur ADAM "Bourdon"
Monsieur DUVAL "Montperthuis"

COMITE DES FETES

Le Comité des Fêtes tiendra son Assemblée Générale le dimanche 26 Janvier l'après-midi. Le compte rendu des diverses manifestations de l'année passée vous sera exposé accompagné d'une projection (diapositives et film).

Pour distraire les enfants de la Commune, une animation leur sera offerte au cours de cette réunion et tous nous dégusterons la galette des Rois ; le tout offert gracieusement aux personnes présentes. Venez donc nombreux.

Calendrier des activités 1986 :

26 Janvier	Assemblée Générale - Animation - Galette des Rois
8 Février	Concours de coinchée
15 Juin	Fête communale
14 Septembre	Rallye vélo
11 Octobre	Bal annuel du Comité
6 Décembre	Concours de belote

Composition du bureau en exercice :

Président : Monsieur ROMAIN "Le Gué au Cheval"
Vice-Président : Madame DUBOUST "Le Hamel"
Trésorier : Monsieur LECUREUIL "La Lande"
Secrétaire : Madame SOREL "Montperthuis"
Commissaire : Monsieur HULMEL "Le Champ Veillard"

ASSOCIATION FAMILIALE RURALE "LA RUCHE"

Compte rendu de l'A.F.R. de LONRAI - Juillet 1985.

Depuis sa création en 1980, l'A.F.R. accueille chaque été les enfants de la Commune et des Communes voisines, âgés de 4 à 10 ans.

Malgré une participation modeste (25 enfants par jour), elle leur offre des activités et des loisirs analogues à ceux des centres aérés tout en conservant un caractère familial.

En effet, des travaux manuels (pyrogravure, plâtre, peinture, macramé...) leurs sont proposés le matin et des jeux de plein air ou promenades l'après-midi.

La RUCHE a organisé ainsi des sorties au Club "MINI-VERTS" (moto) et un voyage au plan d'eau de SOLIGNY-la-TRAPPE.

Parallèlement à la RUCHE, un groupe de 17 enfants de 8 à 12 ans a passé 5 jours dans un centre de loisirs à BELLEME qui propose des activités de pleine nature (connaissance de l'environnement, orientation, travail du bois brut ...). Cette expérience a remporté un franc succès.

Si l'ensemble de l'activité "RUCHE" nous semble globalement positive, nous déplorons toutefois le non respect des engagements écrits des parents sur les fiches d'inscription (conçues à la semaine afin de prévoir l'encadrement).

Il s'avère donc difficile de mettre en place un encadrement compte tenu de la participation très irrègulière des enfants et nous demandons aux familles d'envisager une prévision plus réaliste (490 journées - enfants pour 44 inscrits en 1984 et 486 pour 60 inscrits en 1985).

REPAS DES ANCIENS

Une quarantaine de convives participaient le dimanche 27 octobre au banquet des Anciens. Cette réunion, toujours appréciée, est l'occasion de se retrouver autour d'une très bonne table. Madame DAUVERCHIN, notre doyenne, venue de Montperthuis, occupait la place d'honneur. La bonne humeur y régnait, les chansons et les histoires allaient bon train, les participants étant encouragés par Monsieur LEVERT et BEATRICE nos infatigables meneurs de jeu.

LA LOCO Loisirs Animation LOnrai COlombiers.

61250 LONRAI

Créée en septembre 83, **LA LOCO** s'est donné pour but de proposer aux habitants de Lonrai et de Colombiers des activités de loisirs proches de leur domicile. Elle s'est d'abord intéressée aux enfants, pour qui il n'est pas toujours facile d'aller, le mercredi, à Alençon pour y pratiquer leurs activités préférées. **LA LOCO** n'oublie pas pour autant les adultes: la gym et le ping pong en rassemblent presque 30. Nous pouvons (et nous souhaitons) être plus nombreux. Rejoignez nous en 86!

LISTE DE S ACTIVITES :

-**Danse enfants:** chaque mercredi à 17h15, salle de Lonrai
animatrice: Claire DENIS, danseuse professionnelle

-**Gymnastique enfants:** chaque mercredi, salle de Lonrai
à 15 heures pour les petits (3-6ans)
à 16 heures pour les plus grands (à partir de 6 ans)
animatrice: Martine DORIDON psychomotricienne

-**Guitare:** chaque mercredi ou lundi, salle de Lonrai, à 19heures
animateur: Georges KATSA, guitariste.

- **Ping Pong:** chaque mercredi à partir de 14 heures pour les enfants
chaque vendredi à partir de 20h 30 pour les adultes
5 équipes engagées en championnat (FSGT et UFOLEP)
1 finaliste au régional FSGT en 85
entraineur: Laurent CASADO

-**Gym adultes:** chaque lundi à 20h15, salle de Lonrai
chaque mardi matin, salle de Colombiers
animatrices: Maud GAMBIER, Anka GERBAULT, Martine BESNARD

-**Bi-Cross:** chaque mercredi après midi, et chaque samedi après midi à partir du 21 mars. Nous prêtons des vélos aux enfants qui n'en ont pas

- **Travaux manuels:** chaque mercredi à 10 heures 30, salle de Lonrai
animatrices: Sylvie BLOT, Patricia DOGUET.

- **Activités plus ponctuelles:** Hockey, cuisine(enfants), sorties vélo...

SUBVENTIONNEMENTS:

LA LOCO perçoit des subventions des Municipalités de Lonrai et Colombiers, de la Caisse d'Allocations Familiales, de la Direction Départementale de la Jeunesse et des Sports, du Fonds National pour le Développement du Sport.
LA LOCO est agréée comme Association Sportive.
Elle s'est vu attribuer, pour l'année 86, la mise à disposition d'une animatrice stagiaire (Jeune Volontaire) par Jeunesse et Sports.

RENSEIGNEMENTS COMPLEMENTAIRES CONCERNANT LES ACTIVITES:

J.Benoit LE NAGARD : 33-29-67-50; Régine LAUTH: 33-26-64-19

Laurent CASADO: 33-26-30-03; Philippe GRADOS: 33-29-49-91

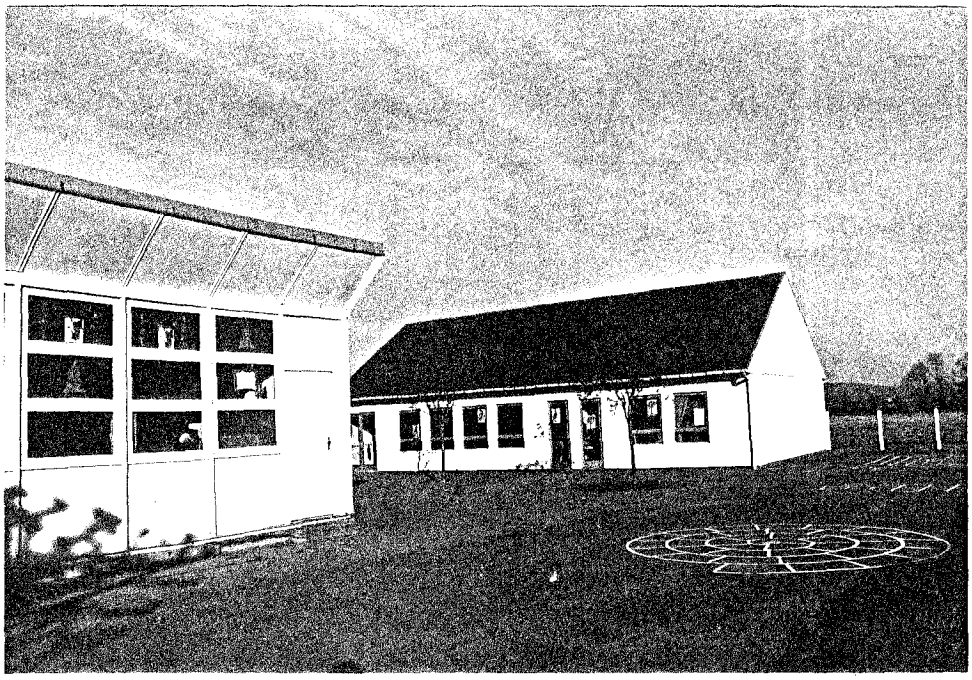

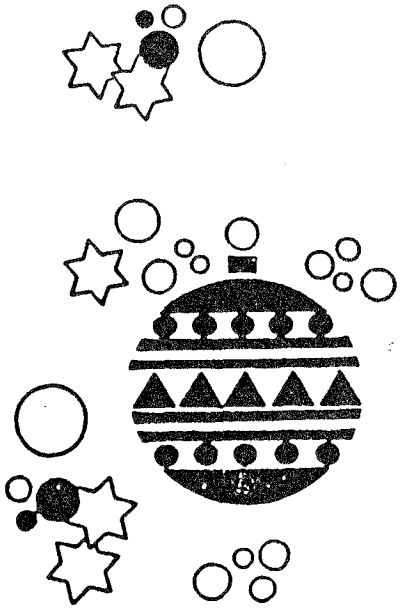

NOEL DES ENFANTS DU REGROUPEMENT PEDAGOGIQUE

Le NOEL des enfants du regroupement pédagogique de LONRAI - COLOMBIERS s'est déroulé le jeudi 19 Décembre après-midi.

Des parents assistaient à cette séance.

Après avoir chanté, récité des poésies, dansé et bien ri, les enfants ont eu un chocolat chaud puis ils ont reçu livres ou puzzles.

Le complément de la subvention du S.I.V.O.S. pour le NOEL sera utilisé pour l'achat de matériel collectif (jeux de motricité, matériel pour fabriquer des lunettes astronomiques, jeux collectifs, etc...)

Le lendemain, tous les enfants et tous les enseignants et personnel de service ont pris leur repas ensemble à la cantine de LONRAI. Ce fut encore un moment important qui clôtura le trimestre dans une grande joie.

Que les responsables du S.I.V.O.S. et tous ceux qui ont participé à la réussite de ces deux manifestations en soient remerciés bien vivement.

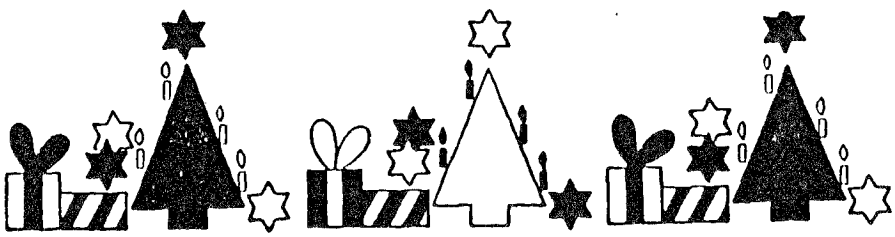

LA VIE DE LA COMMUNE AU TRAVERS DES DECISIONS DU CONSEIL

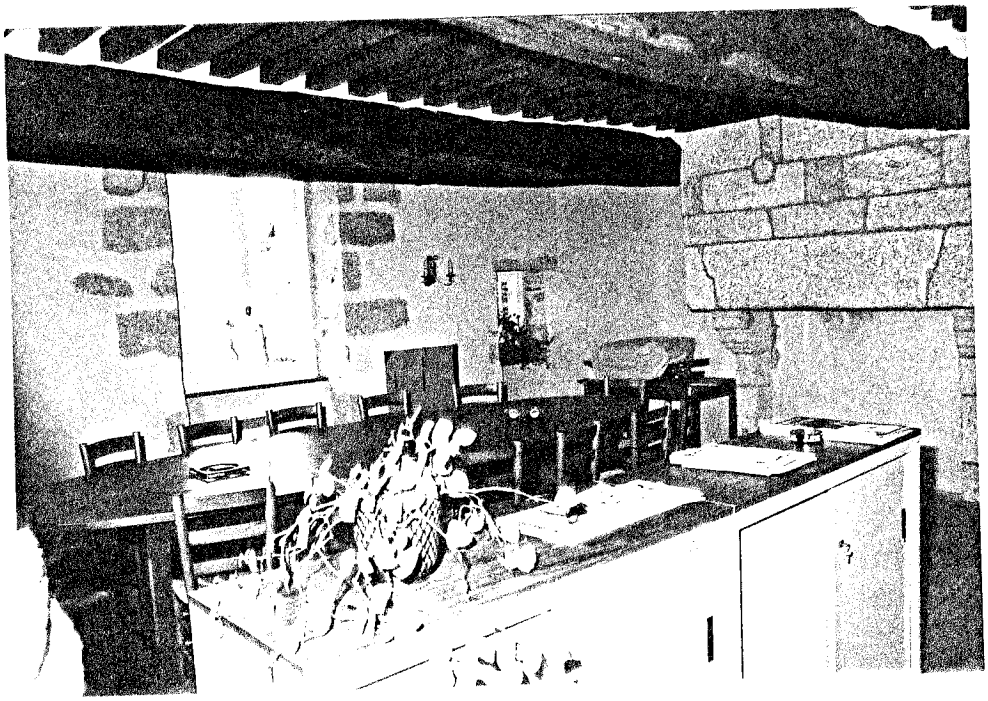

1er Février	Le Conseil achète un photocopieur.
25 Février	Le Conseil décide d'engager un T U C pour la mise en valeur de l'environnement communal. Il s'agit de Monsieur Denis COME.
	Le Conseil met à disposition un terrain proche du bourg à la LOCO afin que puisse s'y pratiquer le bi-cross.
22 Mars	Le gel et le mauvais temps de l'hiver ayant dégradé les allées du cimetière, le Conseil Municipal décide l'achat de gravillons pour réfection.
31 Mai	Le Conseil accepte les devis de l'Equipement pour la réfection du chemin rural de Montperthuis en face du lotissement.
	Le Conseil donne son accord pour l'achat de 40 chaises pour la cantine.
	Le Conseil accepte le devis de réparation de la porte de la sacristie et de celle du logement de l'école.
8 Juillet	La Commune de LONRAI adhère au Syndicat d'Assainissement du Secteur ALENCON OUEST.

26 Septembre — Le Conseil accepte un devis pour le carrelage de la pièce du 2ème étage de la Mairie.

Le Conseil prend la décision de faire réparer rapidement le chemin de la Touche.

1 9 8 5 — Monsieur le Maire fait part au Conseil que le matériel informatique de l'école de LONRAI est à la disposition des habitants de la Commune, sous réserve que cette utilisation se fasse au travers d'un Club qui reste à créer (Avis aux amateurs !).

Dans le même temps il a été décidé de monter une cloison afin de créer une salle informatique.

Un des premiers travaux de remise en état effectué par le T U C.

LES SPORTIFS DE LA COMMUNE

PARTICIPATION A ALENCON-MEDAVY

Un groupe de nos concitoyens ainsi que de nombreux individuels s'entrainent courageusement pour le parcours ALENCON-MEDAVY. Tous sont arrivés dans les temps.

BRAVO à ces sportifs.

☆ ☆ ☆ ☆

MARATHON

Certains d'entre vous l'ont vue passer, car c'est en partie sur les routes de notre commune, que Monique JOUATEL a préparé son marathon.

Quatre fois par semaine, elle a "avalé" des kilomètres de bitume pour se préparer physiquement mais aussi moralement à cette épreuve.

Un grand voyage au-dessus de l'Atlantique, quelques jours sur place pour se faire au climat et découvrir quelque peu cette ville étonnante de NEW YORK, puis voici le Jour "J" et cet immense rassemblement sur le célèbre VERRAZANO BRIDGE.

Malgré l'angoisse qu'on imagine, loin de tous ses proches, elle achèvera son parcours (42,195 Km) en 4 h 01 et se classera 7 434 ème, mais le chronomètre n'aura que peu d'importance.

Comme pour les 15 900 participants classés huit heures après le départ, elle aura la simple fierté d'avoir participé au plus beau marathon du monde.

☆ ☆ ☆ ☆

UN CHAMPION DE FRANCE A LONRAI !!

Nom : PILON

Prénom : Freddy

Age : 7 ans Né le 14 novembre 1978

Adresse : "Le Sainfoin" - LONRAI

Particularité : Champion de FRANCE de moto-cross - catégorie 50 cm3

Oui, vous avez bien lu, le jeune Freddy est, malgré son jeune âge, un véritable champion national.

Sa première expérience de la moto remonte à 1981 lorsqu'il était âgé de 3 ans seulement.

Il s'engage en championnat en Aout 1984 et sa première victoire ne tardera pas puisqu'en Septembre 1984 il remporte déjà un premier succès à COULIMER.

La suite est tout simplement triomphale. Jugez-en :

- Avril 1985	LENGLAY (21)	4ème
- Mai 1985	LARCHAUD (75)	3ème
- Juin 1985	GUINCEY (21)	4ème
- Juin 1985	MAURIAC (15)	1er
- Juillet 1985	VERNON (27)	1er
- Juillet 1985	LA MILESSE (72)	1er
- Juillet 1985	VALENCE (26)	1er
- Août 1985	VUE (44)	1er
- Août 1985	CLERY St ANDRE (45)	1er
- Septembre 1985	St VICTOR LACOSTE (30)	1er

Ce si glorieux palmares il le doit à ses grandes aptitudes mais aussi à son papa qui, pour son fils, a arrêté de courir en championnat de Normandie - catégorie 125 cm3 - 1983 alors qu'il occupait cette saison la 4ème place.

Malheureusement ce sport de haut niveau revient très cher surtout en déplacements aussi Freddy et son papa sont à la recherche de sponsors pour la saison prochaine (Avis aux amateurs). En attendant il s'entraîne régulièrement cet hiver afin d'être en mesure de garder son titre. C'est tout le mal que nous lui souhaitons.

☆ ☆ ☆ ☆

AEROMODELISME

Aéromodéliste , Futur Modéliste,

L ' AIR MODELE CLUB D' ALENCON (Association Loi 1901) vous propose ses activités :

- Initiation Jeunes : à partir de 10 ans, en vol libre ou radiocommandé. Les cours ont lieu au local - atelier, rue du Bas de Montsort à ALENCON les mercredi et samedi après-midi et suivant le calendrier scolaire.

  Inscription : 70 F. / année plus le coût des modèles réalisés (60 F. en moyenne par modèle).

  deux ou trois modèles peuvent être réalisés pendant l'année.

- Vols en double commande pour apprentissage du pilotage radio commandé. Tous les week-end sur le terrain d'aviation, sur une piste en dur.

- Conseils techniques : Théorie du vol, notamment par l'audiovisuel.

- Manifestations publiques annuelles, dont la plus connue est le Meeting de Septembre sur l'Aérodrome, mais aussi de nombreuses animations de fêtes dans les communes.

Ne restez pas isolé , contactez nous. Venez nous rendre visite sur l'aérodrome.

Pour tous renseignements ou inscription, contactez :

Monsieur Frédéric LEFEUVRE - "Montperthuis" - LONRAI - 61250 - DAMIGNI
Tél. 33 26 39 67

Monsieur Pierre MARTIN - 110, Avenue Basingstoke - 61000 - ALENCON
Tél. 33 31 07 45

REALISATIONS

ZONE ARTISANALE

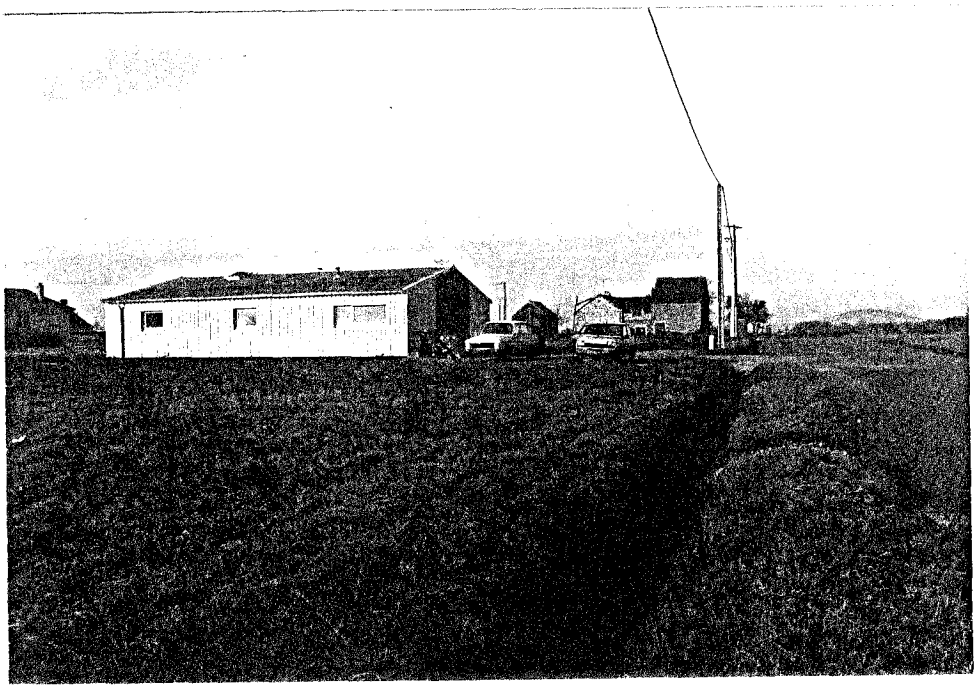

Atelier de cablâge :

- Atelier de BEAUVAIS

Rappel des prix d'acquisition :

36 F. le m2, les parcelles étant vendues à la demande avec un minimum de 1 500 m2.

La première tranche de la Zone d'Activité de "Maisons Brûlées" est prévue en 10 parcelles viabilisées.

TRAVAUX DE LA MAIRIE

Après l'achévement des travaux entrepris dans la Mairie, une vue de l'escalier restauré.

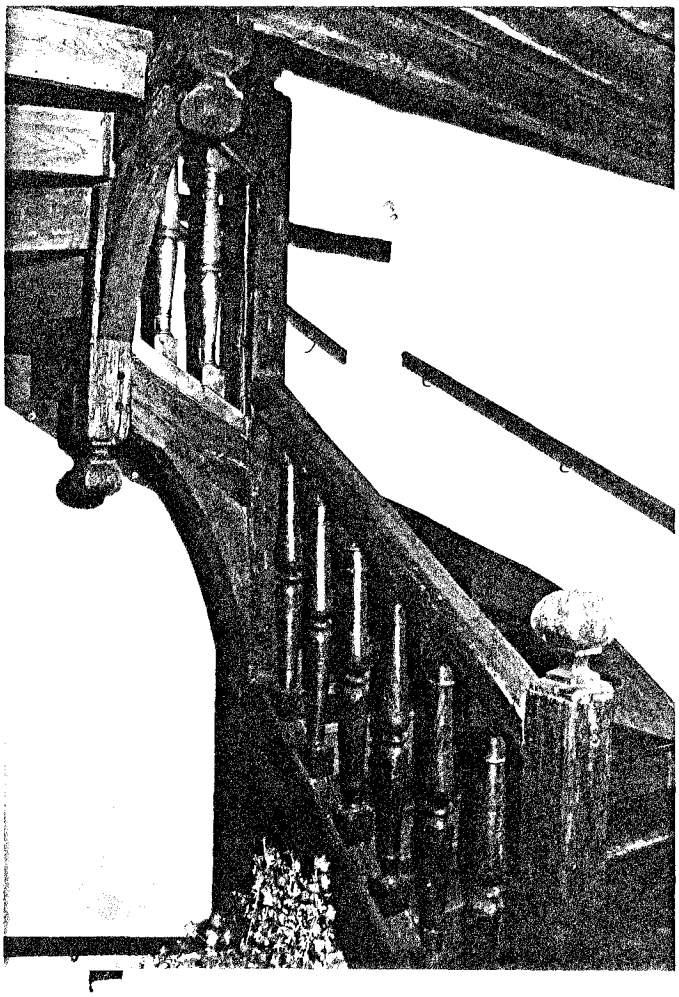

LE BUDGET COMMUNAL

I - COMPTE ADMINISTRATIF 1984

DEPENSES		RECETTES	
807 510 F. 197 193 F. (excédent de clôture)		1 004 703 F.	
Frais de personnel	19,7 %	Impôts directs	28 %
T.F.S.E.	9,6 %	Impôts indirects	1 %
Denrées et fournitures	3,7 %	Dotation de l'Etat	51 %
Participations et contingents (S.I.V.O.S.)	20,4 %	Produits domaniaux	2 %
		Produits d'exploitation	4 %
Subventions locales	1,2 %	Produits antérieurs	14 %
Frais de gestion	5,7 %		
Frais financiers	6,4 %		
Investissements	13,7 %		
Excédent de clôture	19,6 %		
	100 %		100 %

II - EVOLUTION DE LA REPARTION DES IMPOTS COMMUNAUX PAR TAXES

		1975	1980	1985
Foncier bâti	=	25,50 %	24,90 %	34 %
Foncier non bâti	=	43 %	32,90 %	19,90 %
Taxe d'habitation	=	26,50 %	32,70 %	41,50 %
Taxe professionnelle	=	5 %	9,50 %	4,60 %
		100 %	100 %	100 %

P.S. : Nombre d'habitants à LONRAI : 763 (source INSEE 1985)

ETAT CIVIL 1985

NAISSANCES

7 Janvier	RACINE Julie, Isabelle, Renée
26 Mai	RENAUDIN Marie-Claire, Raymonde, Jeanne
13 Juin	BRAUX Camille, Daniel, Aimable, Julien
23 Juin	LE ROYER Morgan, Sylvain
2 Juillet	GESBERT Antoine, Claude
24 Juillet	GESLIN Arnaud, Patrick, Sylvain
26 Juillet	ROBERT Romain, Bernard, Karl
29 Juillet	GERBAULT Adrien, Nicolas
11 Août	GUIBERT Florian, Nicolas, Eric
20 Octobre	RIGAULT François, Julien, Vincent
8 Novembre	MEURET Elodie, Françoise, Thérèse
31 Décembre	LE NAGARD Sylvain, Yannick

MARIAGES

8 Juin	BUVRON Pascal, Thierry, Renaud et MAURY Véronique, Simone
17 Août	PAUMELLE Patrick, Jean, Denis, Jérémy et BLANCHE Jocelyne, Marguerite, Suzanne, Louise

DECES

30 Janvier	ADDE Yvonne, Eugénie Veuve CARRE
18 Octobre	RICORDEAU André