La Vie Communale de Lontay

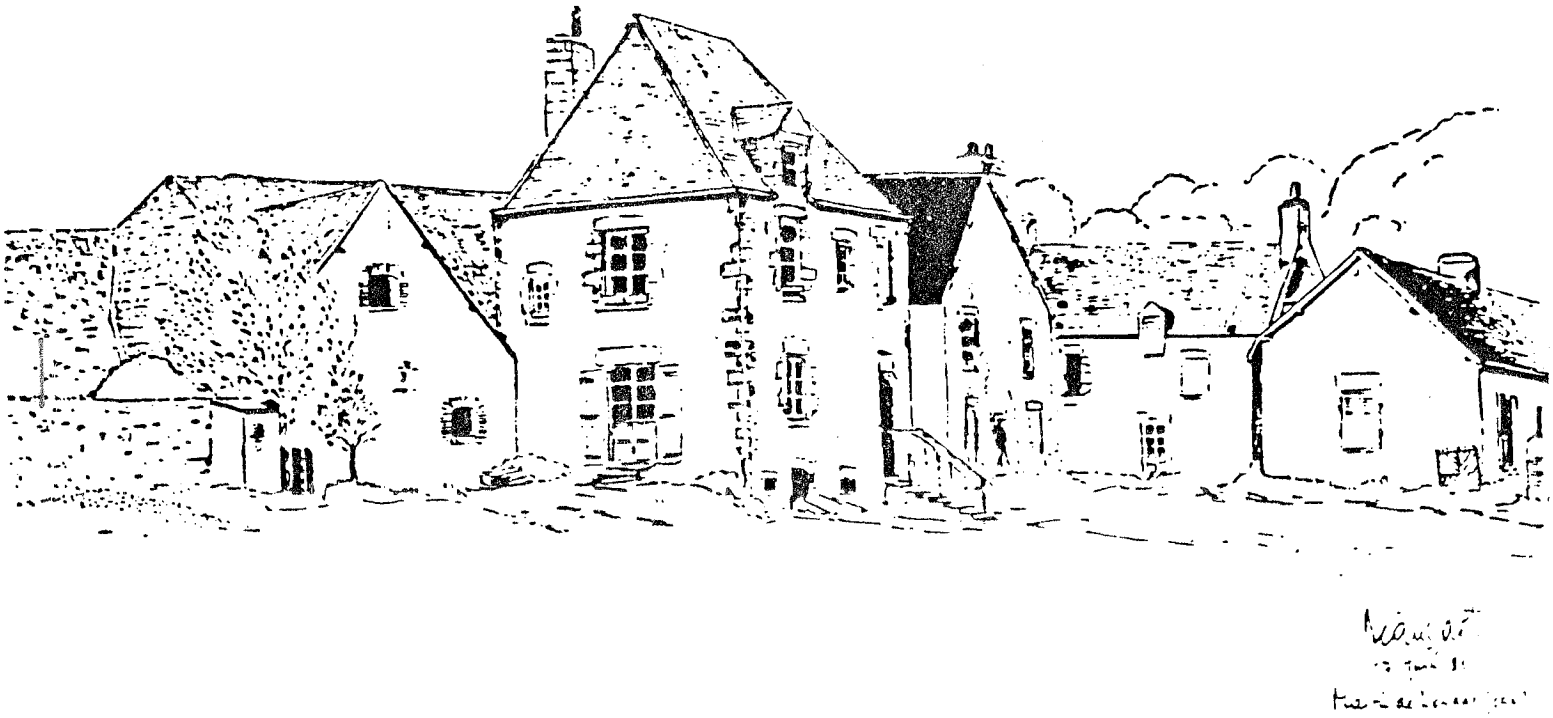

Monsieur le Maire,
Les membres du Conseil municipal,
sont heureux de vous présenter leurs vœux
les meilleurs pour **1987**

CONSEIL MUNICIPAL

M. TAUPIN Xavier, La Cour, maire.

M. LEGRAND François, Le Bois Hébert, 1er adjoint.

Mme ROMAIN Annie, Le Gué au Cheval, 2e adjointe.

M. DUBOUST Daniel, Le Hamel, 3e adjoint.

M. COUSIN Pierre, La Cuissaye, 4e adjoint.

M. BARTEAU Daniel, Le Parc du Haut.

M. d'AIETTI Patrick, Le Clos des Longchamps.

M. DAUVILLIER Philippe, La Grande Luzerne.

Mme EPINETTE Jacqueline, Le Bourg.

M. LEBRETON Claude, Les Petites Fontaines.

M. LECOUSTAY Joseph, rue du Rocher.

M. OZILLE Albert, Montperthuis.

M. QUÉREL Hervé, Le Clos des Longchamps.

M. SOREL Michel, Montperthuis.

Mme VIDUS Catherine, La Grande Luzerne.

LE MOT DU MAIRE

La liberté dans une démocratie suppose le respect des règles communes, la reconnaissance, par chacun, d'un intérêt général qui s'impose à tous.

A l'occasion de ces voeux 1987, je vous souhaite plus solidaires dans cette période de précarité de l'emploi, plus ouverts aux gens qui nous entourent, plus dynamiques au sein de nos associations, plus confiants dans notre avenir commun.

A l'aube de cette nouvelle année, je vous confie mes réflexions sur nos relations et nos projets.

L'aménagement de notre place de la Mairie lui a fait retrouver sa vocation première de centre du bourg.

Le taux de remplissage de notre zone artisanale varie lentement. Nous sommes actuellement à deux ateliers et un projet sur sept emplacements restants. Mais la situation de ces terrains, du fait de la déviation, offre une perspective réellement avantageuse qui ne devrait pas laisser indifférent les artisans ou industriels concernés.

La vitalité de notre Commune et le maintien de nos structures actuelles, telle que l'école, impliquent une nouvelle volonté d'action ; l'implantation de logements locatifs favorisant ainsi la venue de familles me parait être une solution.

L'application du POS, mis en place en 1980, s'avère contraigante et va à l'encontre du but recherché. En effet, des règles trop rigoristes s'opposent à tout aménagement d'habitats anciens ou de rénovation de bâtiments existants dans certaines zones, pénalisant ainsi les candidats à la construction.

Il convient donc d'harmoniser certaines règles du POS en tenant compte des modifications intervenues depuis 1980, tout en préservant l'autonomie de notre Commune.

D'autres problèmes verront le jour auxquels la Municipalité tentera d'apporter des solutions en retenant toujours le même critère : le Service Public.

Je souhaite que 1987 voit les projets de chacun se réaliser et apporte la sérénité dans les foyers.

LE MAIRE
Xavier TAUPIN

Heures d'ouverture de la mairie

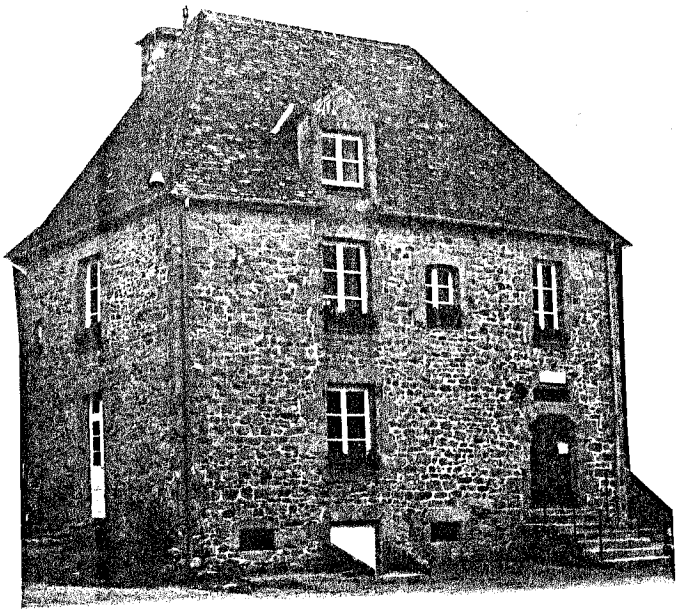

Lundi : 9 h à 11 h et 16 h à 18 h.
Mardi : 14 h à 17 h.
Jeudi : 16 h à 19 h.
Vendredi : 9 h à 11 h et 14 h à 17 h.

Téléphone : 33 29 61 49

Secrétaire de mairie : Mme MICHEL.

Permanence Sécurité Sociale : vendredi, de 10 h 30 à 11 h.

Nouveau numéro de téléphone de la Mairie : 33.26.38.75.

☆☆☆☆☆

Service "Ramassage des ordures ménagères"

La collecte a lieu chaque lundi. Lorsque le lundi est un jour férié, le ramassage s'effectue le mardi. Nous rappelons que les sacs de gazon en quantité importante coûtent très chers à la collectivité et en conséquence nous demandons à chacun de bien vouloir faire l'effort de trouver une solution.

Ramassage des monstres :

Il est prévu les vendredi 3 AVRIL 1987
2 OCTOBRE 1987

COMPOSITION DES COMMISSIONS

Bâtiments communaux : MM. TAUPIN, SOREL, DUBOUST, Mme ROMAIN, M. COUSIN

Voirie : - Titulaires : MM. TAUPIN, D'AIETTI, OZILLE
- Suppléants : MM. LEGRAND, DUBOUST, BARTEAU

Listes électorales : M. TAUPIN, Mme EPINETTE, M. BARTEAU

Délégués de l'Administration : Mme MARIMON L. (politiques), M. CROISE R. (agricoles)

Urbanisme : MM. TAUPIN, COUSIN, DAUVILLIER, LECOUSTAY, OZILLE, QUEREL

Finances : MM. TAUPIN, LEGRAND, D'AIETTI, DAUVILLIER, LECOUSTAY

Sports : MM. TAUPIN, LEGRAND, DUBOUST, COUSIN, BARTEAU, QUEREL

Information : M. TAUPIN, Mme EPINETTE, MM. D'AIETTI, LECOUSTAY

Cantine : M. TAUPIN, Mmes ROMAIN, VIDUS, M. LEBRETON

Impôts : - Titulaires : MM. DUBOUST, COUSIN, BARTEAU, GUIMONT, LETARD P., LECEUX S. (de Damigny)
- Suppléants : Mme ROMAIN, MM. LEGRAND, LEBRETON, LECOGUIC, LEFEUVRE, MARIGNIER Louis (de Pacé)

Discipline : M. TAUPIN, Mme EPINETTE, M. LEGRAND

Bureau d'Aide Sociale : M. TAUPIN, Mmes ROMAIN et EPINETTE

Déléguées de l'Administration : Mmes CAZES, CROISE H., FOURNET, LETARD J.

SYNDICATS INTERCOMMUNAUX

Scolaire COLOMBIERS-LONRAI : M. TAUPIN, Mmes ROMAIN, VIDUS, M. LEBRETON

D'eau : - Titulaires : MM. TAUPIN et DUBOUST
- Suppléants : MM. DAUVILLIER et QUEREL

Ramassage scolaire (vers ALENCON) : MM. D'AIETTI, SOREL

Electrification : - Titulaire : M. TAUPIN
- Suppléant : M. DAUVILLIER

Assainissement : MM. COUSIN, DUBOUST

Destruction des nuisibles : MM. LEBRETON, BRUNEAU E.

en 1986

PRINCIPALES DECISIONS DU CONSEIL MUNICIPAL

14 FEVRIER

- Travaux rue du Rocher (pour le pluvial) avec la participation des riverains.
- Projet d'électrification du Vieux Beaubourdel (carrefour).
- Organisation des élections régionales et législatives de Mars.

21 MARS

- La Commission Finances présente le projet de budget dans lequel est prévu la construction d'un bâtiment - atelier communal.
- Demande de subventions au Conseil Général pour la réfection des chemins de : La TOUCHE, MONTPERTHUIS, BOIS - HEBERT et BOURDON.
- La Commission accepte le projet d'amélioration de la place de la Mairie.

26 MARS

- Signature du budget primitif :

Fonctionnement , équilibré Recettes - Dépenses à 964 452 F.

Investissement , équilibré Recettes - Dépenses à 256 982 F.

Dont Projets chiffrés		
	Place de la Mairie	10 117 F.
	Voierie	68 000 F.
	Bâtiment - atelier	150 000 F.

30 MAI

- Application de la Loi Scolaire sur les dérogations en primaire.
- Participation aux dépenses des Collèges pour 59 élèves : 1 956,80 F.
- Accord pour l'éclairage public du lotissement de la Rangée.
- Finition des travaux salle des mariages : 19 399,86 F.
- Peinture à l'école suite à l'incendie du 16/11/1984.
- Plusieurs devis pour le projet de bâtiment - atelier sont présentés et renvoyés à la Commission de travail.

13 JUIN

- Répartition intercommunale des charges scolaires, renvoi ultérieur après demande d'information.

SEPTEMBRE

- Accord du Conseil pour vente Brioches A D A P E I.
- Eaux usées à MONTPERTHUIS.
- Dégradation ABRI-BUS du Clos des Longchamps et Grande Luzerne.
- Terrain de boules pour le Comité des Fêtes : accordé.
- Fixation du repas des anciens au dernier dimanche de novembre et ce chaque année.

SEPTEMBRE

- VOTE du COMPTE ADMINISTRATIF 1985

1° - Excédent de fonctionnement = 209 608,40 F.

. Recettes 1 123 827,91 F.

. Dépenses 914 219,51 F.

2° - Excédent d'investissement = 36 492,00 F.

. Recettes 508 445,75 F.

. Dépenses 471 953,75 F.

- PRESENTATION du BUDGET SUPPLEMENTAIRE

- ACCEPTATION du DEVIS H.E.R. pour le BATIMENT-ATELIER

Montant = 149 311,92 F.

Le bâtiment sera implanté sur le terrain communal situé dans le bourg à proximité de l'école. Il est destiné au logement du matériel de la commune.

OCTOBRE

- Branchement eau sur Zone Artisanale.
- Sécurité routière enfants et habitants : il est pris une délibération de demande de respect de limitation de vitesse dans le bourg.
- Devis à établir pour restauration fenêtre de la sacristie de l'Eglise St CYR - LONRA
- Acceptation devis rideaux salle polyvalente : 6 891,45 F. et école : 3 204,80 F.

NOVEMBRE

- Circuit scolaire.
- NOMADES : arrêté du Maire limitant leur séjour à 48 heures maximum par mois.
- Travaux du virage de la voie communale n° 6.
- Accord devis d'isolation pour la classe préfabriquée : Coût = 5 737,87 F.
- Décision de commencer l'aménagement de la Place de la Mairie par le nettoyage, le chargement de terre et la remise en état du mur.

NOVEMBRE

- Projet de vente par la commune du chemin rural n° 16 au riverain.
- Décision d'achat d'un meuble de cuisine INOX = 4 485 F. H.T. suite à la réclamation des Services Vétérinaires de l'ORNE.

CANTINE SCOLAIRE LONRAI - COLOMBIERS

Créé en 1981, lors de la mise en place du SIVOS, le restaurant d'enfants est géré sous forme d'association, par les membres du SIVOS et deux représentants de l'association des parents d'élèves.

Bureau élu le 22 Février 1985 :

Présidente	Mme ROMAIN
Vice-Président	M. MARIGNIER (COLOMBIERS)
Secrétaire	Mme VIDUS
Trésorier	M. CHEVALLIER (COLOMBIERS)
Trésorier-Adjoint	M. GRADOS (COLOMBIERS)

Le personnel de service est composé d'une cantinière à temps complet et de deux aide-maternelles (les repas étant servis en même temps à LONRAI et COLOMBIERS).

Au cours de l'année scolaire 85/86 , 7 493 repas ont été distribués sur 137 jours (soit une moyenne de 55 par jour).

Détail du prix de revient ramené à un repas :

Années	81 / 82	82 / 83	83 / 84	84 / 85	85 / 86
Moyenne Nbre de repas servis par jour	57	57	56	54	55
Alimentation	6,66	7,34	7,48	7,56	6,75
Salaires + Charges sociales	8,88	8,94	9,65	10,31	11,07
	15,54	16,28	17,03	17,87	17,82

Moyenne des recettes par repas :

Vente tickets + Subvention ONILAIT + intérêt livret	11,07	11,83	12,74	14,25	14,97
Subvention SIVOS	4,47	4,45	4,29	3,62	2,85
	15,54	16,28	17,03	17,87	17,82

e du
nnée

te

3 F.

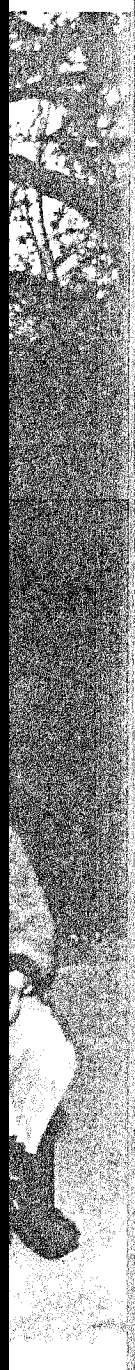

FIN D'ANNEE A L'ECOLE

Le jeudi 18 Décembre, les enfants des deux écoles du regroupement pédagogique se sont tous retrouvés à LONRAI pour fêter Noël.

Après avoir dansé, chanté et récité des poésies pour les parents et amis qui étaient venus les voir (mais aussi pour eux !) ils ont joué et les spectateurs aussi (à la grande joie des enfants).

Oh ! ce n'est pas si facile d'avoir une chaise quand la musique s'arrête ou de prononcer correctement "Dis, tonton ! Ton thé t'a-t-il ôté ta toux ?".

Puis les enfants ont eu leur goûter et enfin leur cadeau : un livre pour chacun, des livres de documentation et des jeux pour les classes.

Le lendemain, tous les enfants se sont à nouveau retrouvés à LONRAI, mais cette fois c'était pour le repas de Noël, un excellent repas de Noël, avec tous les maîtres et les assistantes maternelles et ce repas a duré plus longtemps que les autres jours. Là encore, on a chanté, on a ri avant de se quitter en se souhaitant de bonnes vacances.

Que tous, parents, amis, élus des Conseils Municipaux et du SIVOS qui ont permis de réaliser ces deux journées en soient vivement remerciés.

A tous Bonne Année et à l'An Prochain !

Les Enseignants de LONRAI et COLOMBIERS.

IL Y A 50 ANS.....

l'inauguration du Groupe scolaire de LONRAI, le 4 octobre 1936 donna lieu à diverses manifestations et réjouissances.

PROGRAMME

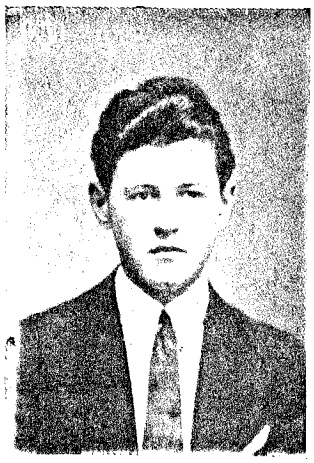

M. Cazes
Instituteur à Lonrai

A 11 h. 30

Rendez-vous à la Mairie
des Invités, du Conseil Municipal,
des Enfants des Écoles
et de la Fanfare de l'École Normale

A 11 h. 45

Réception des Autorités
Visite au Monument aux Morts

Inauguration
du Groupe Scolaire

A 12 h. 30

Banquet

A 15 heures

Grande Fête Foraine

Photo Moitet

Mme Besson
Institutrice à Lonrai

Liste des Élèves fréquentant l'École au 4 Octobre 1936

École des Garçons

Henri Adde
Eugène Batiste
Henri Besson
Maurice Crespy
Roger Devilde
Emile Dolbec
Pierre Esline
Roger Esline

Guy Gaucherin
Maurice Goblet
André Gourrier
Roger Gourrier
Pierre Guittard
Julien Jamet
Emile Lecomte
Roger Lenoble

Pierre Létard
Serge Létard
André Maignée
Georges Mesnager
Aimable Mignon
Pierre Moës
Raymond Moulins
Gilbert Houaux

Mary Poisson
Albert Poisson
Eugène Pousset
Marcel Roch
Renault Rouland
Robert Rouland
Maurice Sechet

École des Filles

Jeanne Hanco
Henriette Leroux
Madeleine Riquier
Jeanne Bocquillon
Denise Pottier

Henriette Barbé
Marcelle Crêton
Denise Roulland
Marie-Louise Guitard

Renée Barbé
Léonie Mignon
Lucette Richard
Marie-Louise Heurtebise

Suzanne Bougerie
Hélène Adde
Odette Chéreau
Jacqueline Roulland
Germaine Poisson

COUP D'OEIL SUR L'EVOLUTION DEMOGRAPHIQUE DE NOTRE COMMUNE

LONRAI, une commune d'une superficie de 614 hectares, située à 160 mètres d'altitude, avec une population de 763 habitants. Au pied du massif d'Ecouves et voisine d'ALENCON, notre petite commune a une histoire riche tournant autour de son château, reconstruit au XIX ème siècle par le Baron MERCIER, Maire d'ALENCON, et sa petite Eglise SAINT CYR du même siècle.

Mais notre propos n'est pas de retracer l'histoire de LONRAI ... du moins cette année, puisque nous vous proposons de faire un retour en arrière sur la population de la commune au travers du temps, avant de vous donner les chiffres peu connus pour beaucoup, du dernier recensement de 1982.

Donc, avant d'inventorier les données démographiques datant de 1982, nous faisons un rapide coup d'oeil de l'évolution de notre population communale au fil des années :

1792	130 habitants	1926	371 habitants	
1805	558 "	1931	370 "	
1851	634 "	1936	387 "	
1872	574 "	1946	450 "	
1881	493 "	1954	477 "	
1891	481 "	1962	492 "	
1896	462 "	1968	509 "	(recensement)
1901	463 "	1975	496 "	(recensement)
1906	405 "	1977	567 "	
1911	399 "	1979	686 "	
1921	377 "	1982	763 "	(recensement)

Maintenant, il est intéressant de découvrir une synthèse du recensement réalisé en 1982 :

- LONRAI, à cette époque, compte 29 exploitations agricoles
  237 résidences principales (146 en 1975)
  14 résidences secondaires

De 1975 à 1982, il s'est donc construit 91 résidences nouvelles, soit une augmentation de 62 % alors que le nombre moyen d'occupants sur la même période a baissé de 3,36 à 3,22 par résidence (en 1968 il était de 3,48). Il y a donc eu arrivée sur la commune d'une population jeune avec moins de deux enfants par famille en moyenne, un reflet de la démographie française.

MOUVEMENT NATUREL

De 1968 à 1975	54 naissances 48 décès	Plus 6 habitants
De 1975 à 1982	57 naissances 25 décès	Plus 32 habitants

De 1983 à 1985	30 naissances 10 décès	))----)	Plus 20 habitants

L'arrivée de nouveaux habitants n'a fait que maintenir le niveau des naissances ; la moyenne annuelle des naissances est de l'ordre de 8, et il y a à craindre que pour les prochaines anné nous assitions à une baisse de ce chiffre.

MOUVEMENT MIGRATOIRE

De 1968 à 1975 Moins 19 habitants

De 1975 à 1982 Plus 235 habitants

PHOTO DE LA POPULATION COMMUNALE EN 1975 ET 1982

Année	Total	Hommes	Femmes	Ménages
1975	494	237	257	146
1982	763	409	354	237

Année	- 20 ans	20 à 39	40 à 59	+ 60 ans
1975	195	111	120	68
1982	290	247	156	70

Sur la période de 1975 à 1982, il est intéressant de remarquer que plus de 100 jeunes de r de 20 ans et plus 136 de moins de 40 ans sont venus augmenter la population de la commune y a fort à penser que la baisse de la natalité conjuguée à une période de plus faible implant de résidences nouvelles pourrait amener à nouveau une baisse de la population de LONRAI v partir ses jeunes de moins de 20 ans vers les grandes villes industrielles et le plus souvent ho département à cause du taux de chômage élevé dans notre Bassin d'ALENCON (le plus fort de chômage de tous les Bassins de l'ORNE).

A ce propos, la population active en 1982 fait nettement apparaître que LONRAI est un "V dortoir" au travers des tableaux suivants :

POPULATION ACTIVE TOTALE		384
Dont	Hommes	214
	Femmes	170
POPULATION ACTIVE AYANT UN EMPLOI		359
Dont	Hommes	203
	Femmes	156
POPULATION ACTIVE AYANT UN EMPLOI		359
Dont	Dans la Commune	66
	Hors Commune	293
POPULATION ACTIVE		359
POPULATION NON ACTIVE		404
Dont	Chômeurs	25
	Plus de 60 ans	70

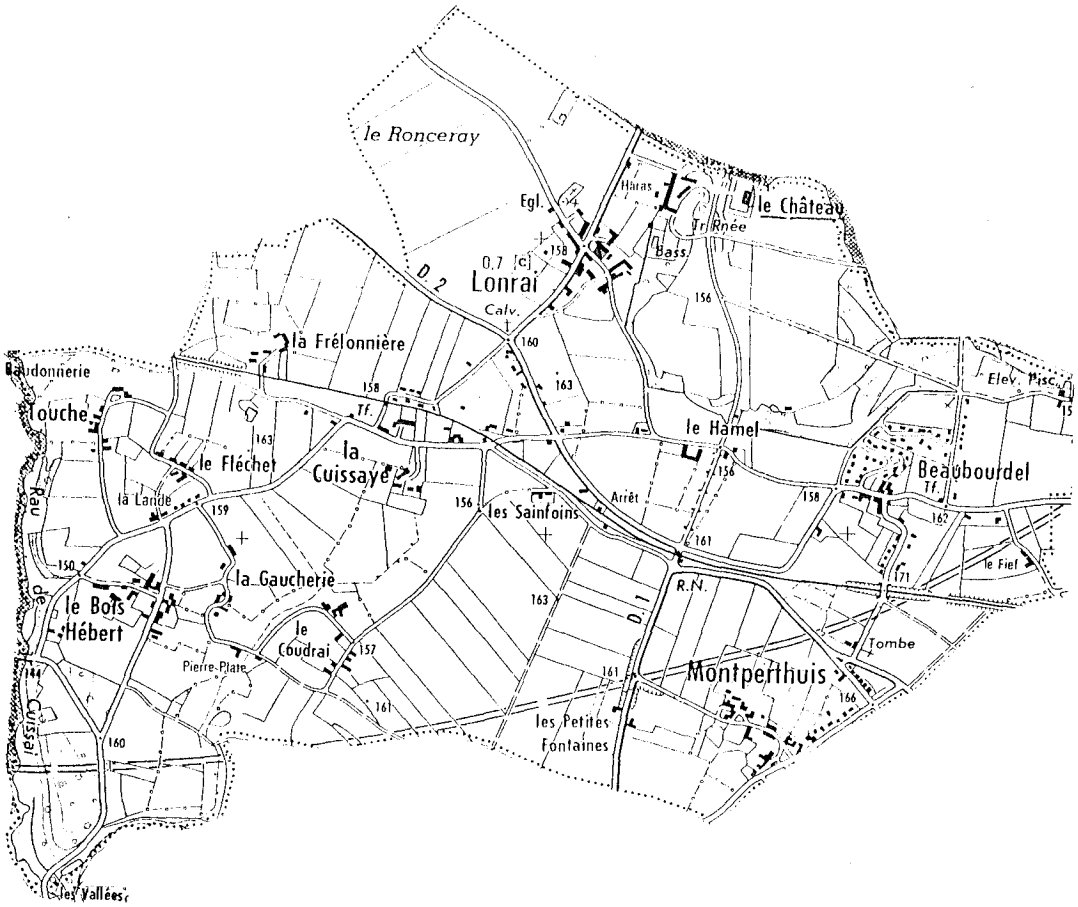

Tous ces chiffres permettent à chacun de mieux comprendre et mieux connaître le contexte évolutif de notre commune et aussi d'orienter l'action des élus.

Cette étude de synthèse, réalisée par Monsieur Joseph LECOUSTAY, membre de la Commission information au sein du Conseil Municipal, s'appuie sur les chiffres officiels du recensement de 1982.

LA VIE ASSOCIATIVE DANS NOTRE COMMUNE

COMITE DES FETES

Si les activités du Comité des Fêtes sont les mêmes chaque année, nous avons la satisfaction de voir que la participation à ces manifestations est de plus en plus importante. Bien sûr nous nous en réjouissons.
Bien sûr
Notamment au cours de la fête annuelle nous avons atteint un record de participation avec près de 400 personnes au méchoui. Quant au rallye vélo, 24 équipes ont pris le départ, soit environ 150 cyclistes.

Après l'achat, ces dernières années, de jeux d'enfants, de bancs publics, de tables et de matériels de fonctionnement, le Comité des Fêtes travaille actuellement à la construction d'un terrain de boules de pétanque qui sera libre et ouvert à tous les amateurs dès le printemps.

Afin de se familiariser avec ce terrain, un concours pourrait être organisé en Avril ou Mai.

Autres dates à retenir pour 1987 :

11 Janvier	:	Galette des Rois, spectacle de clowns pour les enfants avec les BER NOU CHO
		Assemblée Générale
7 Février	:	Concours de coinchée
21 Juin	:	Fête communale et méchoui
13 Septembre	:	Rallye vélo
10 Octobre	:	Bal
5 Décembre	:	Concours de belote

LES ANCIENS COMBATTANTS

Les insignes avec diplômes de porte drapeaux ont été remis en Mars à Messieurs Eugène BRUNEAU et André ADAM.

L'Assemblée Générale du 27 Septembre a reconduit dans son ensemble le bureau.

Président	:	Monsieur DOUET "La Grande Luzerne" - Tél. 33 29 80 15
Vice-Président	:	Monsieur OZILLE " Montperthuis"
Trésorier	:	Monsieur BRUNEAU " Le Fléchet"
Secrétaire	:	Monsieur Gilbert CROISE " Le Clos"
Secrétaire Adjoint	:	Monsieur GUILLOUX " Montperthuis"
Trésorier Adjoint	:	Monsieur EPINETTE "Le Bourg" - Tél. 33 26 76 45
Membres du Bureau	:	Monsieur ADAM " Bourdon"
		Monsieur DUVAL " Montperthuis"

A la cérémonie du 11 Novembre, Monsieur André ARTOIS, Conseiller Général, a remis la Croix du Combattant ainsi que la médaille commémorative 39-45 à Monsieur Henri RAGOT, Monsieur Denis LETOURNEUR et Monsieur Joseph CHURIN.

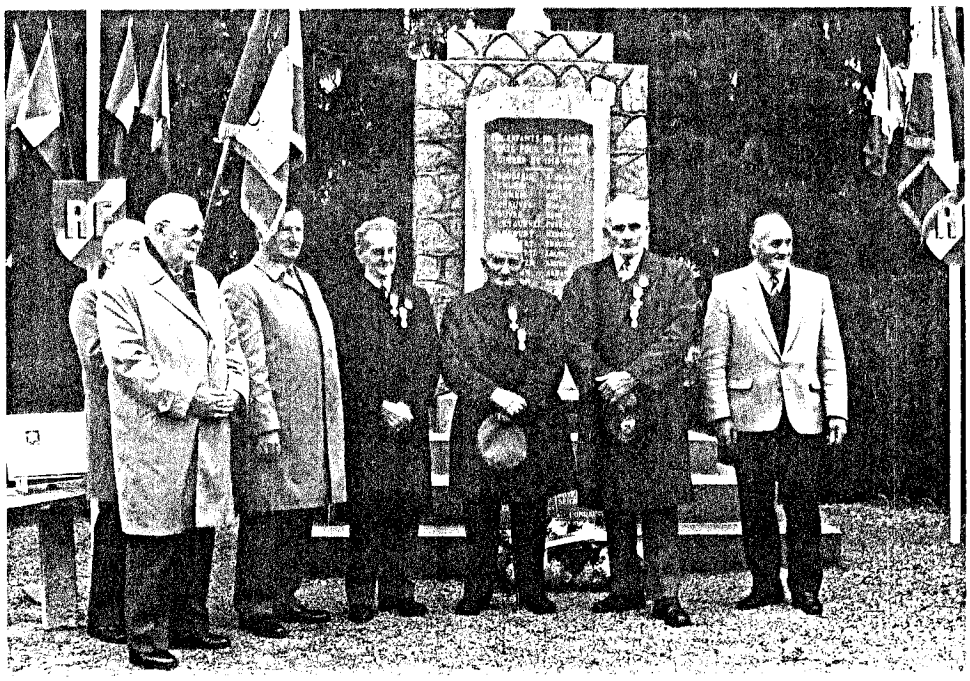

Chacun a pu remarquer que les drapeaux, écussons et mâts porte-drapeaux qui avaient brûlé dans l'incendie à l'école, ont été remplacés par du matériel neuf sélectionné avec discernement par Monsieur Pierre COUSIN.

Un grand merci à tous les habitants pour l'excellent accueil réservé aux jeunes vendeurs de bleuets.

CLUB DE L'AMITIE

L'année a commencé très agréablement par la galette des Rois offerte par Monsieur le Maire le 7 Janvier.

L'Assemblée Générale a eu lieu le 28 Janvier 1986, au cours de laquelle le bureau a été ainsi constitué :

Président	:	Monsieur DOUET - "La Grande Luzerne" - LONRAI - Tél. 33298015
Vice-Président	:	Monsieur ADAM - "Bourdon" - LONRAI
Secrétaire	:	Madame MULOT - "Le Bourg" - LONRAI
Trésorier	:	Madame DUVAL - "Montperthuis" - LONRAI
Membres du Bureau	:	Madame BARON
		Monsieur JARNIGON - "Le Bourg" - LONRAI
Délégué de l'Administration	:	Madame LETARD - "La Touche" - LONRAI

Plusieurs voyages inter-Club ont été organisés dans la région d'ANGERS et SAUMUR avec visites de caves, de champignonnières, etc... et toujours avec repas très apprécié.

La journée annuelle départementale de la marche qui était fixée au 4 Juin a rassemblé une présence record à TANVILLE pour le Canton ALENCON-OUEST : 326 personnes. La coupe offerte par le Crédit Agricole a été remise à la Présidente cantonale Madame FILOCHE de PACE au cours de l'Assemblée Générale d'ARGENTAN . LONRAI était représenté aux deux manifestations par une vingtaine de personnes.

Le Club continue de se réunir deux mardi après-midi par mois et se fera un plaisir d'y accueillir tout nouvel adhérent.

Le PRESIDENT

M. DOUET

REPAS DES ANCIENS

Il s'est tenu à la salle polyvalente le dimanche 30 Novembre 1986. C'est dans une ambiance chaleureuse et détendue que le banquet fut présidé par Monsieur TAUPIN , Maire de la Commune, autour d'une cinquantaine de convives.

Après un menu fort apprécié, saluons Monsieur LEVERT et Mademoiselle PORTAIS, qui ont entraîné les participants de la journée à chanter et raconter des histoires. Malheureusement nous avons regretté l'absence de quelques uns retenus par la maladie.

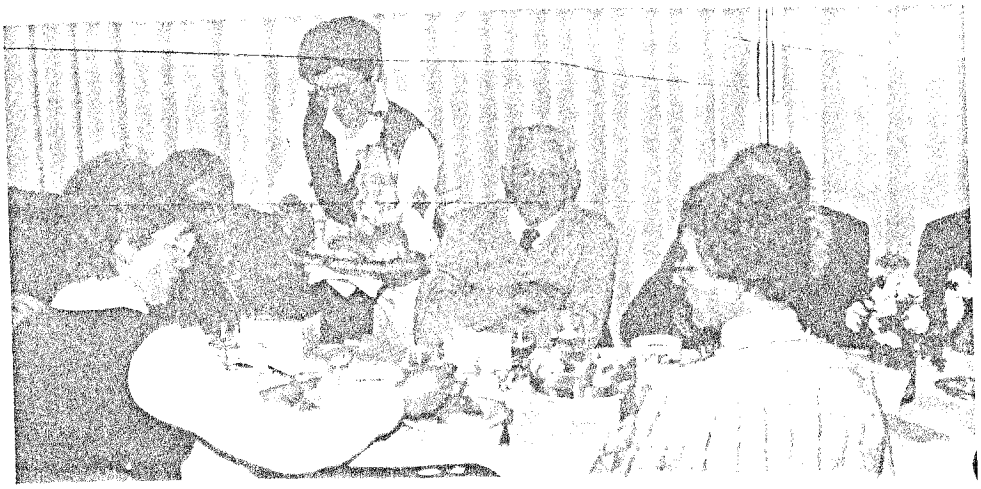

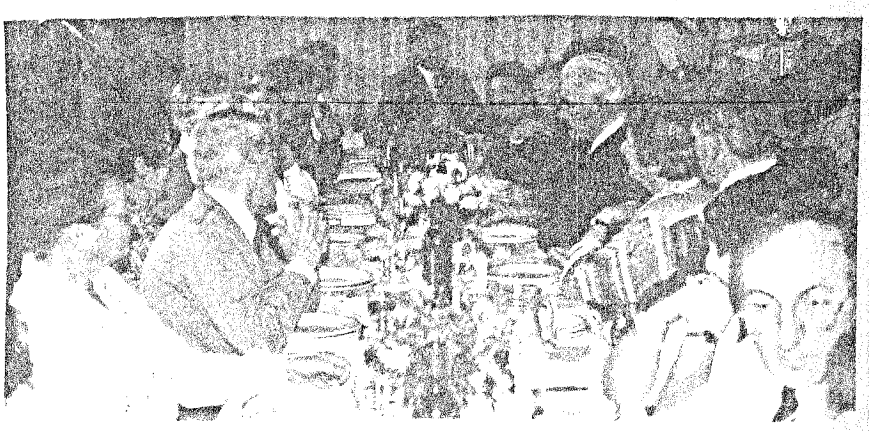

Depuis le dernier banquet, les habitants de la commune qui veulent accompagner nos ainés à ce repas annuel peuvent y assister en versant leur participation.

Le repas est fixé, chaque année, au dernier dimanche de Novembre.

ASSOCIATION FAMILIALE RURALE " LA RUCHE "

" La RUCHE " de LONRAI a accueilli, au mois de Juillet 1986, les enfants de la Commune et des environs, du lundi au vendredi de 7 h 45 à 18 h, au prix de 36,00 F. par jour, repas compris.

Trois monitrices, MURIEL, ANNIE et SYLVIE ont proposé aux quarante enfants inscrits (24 en moyenne par jour) des activités diverses :

- Activités manuelles
- Jeux de plein air
- Cuisine
- Construction d'un château en paille servant de thème à d'autres activités
- Voyage au Domaine de PESCHERET (Sarthe)
- Vélo-cross et cerf-volants animés par une monitrice de la LOCO.

Un goûter préparé par les enfants et les monitrices a clôturé la saison 1986.

Parallèlement à l'activité RUCHE, des parents ont pris en charge l'organisation d'un camp de cinq jours pour des enfants de 8 à 12 ans.

Celui-ci a eu lieu à MONTMERREI, dans une maison gracieusement mise à disposition par une famille, du 7 au 11 Juillet. Il a été demandé une somme de 300,00 F. par enfant.

Pour la troisième année consécutive, BERTRAND et ROSELYNE ont accompagné les dix sept enfants inscrits. Au programme du camp : des promenades, de l'équitation, construction de cabanes, visite au Château de SASSY.

Une veillée avec les parents a clôturé le camp dans la bonne humeur.

Le bilan de la RUCHE se révèle positif, tant sur le plan financier que moral, les enfants ayant apprécié l' encadrement très dynamique.

Nous espérons vivement que des parents se porteront volontaires pour renouveler les membres du bureau, afin que ces deux activités puissent se poursuivre encore de longues années.

La PRESIDENTE

M.C. MASSEY

OPERATION

" BRIOCHES DE L'AMITIE "

Conjointement avec la Préfecture d'ALENCON,

Les Mairies du Département,

et l' A.D.A.P.E.I. ,

une opération "Brioches de l'Amitié" s'est déroulée dans notre Commune les 27 et 28 Septembre 1986.

Les sommes recueillies ces jours là ont été destinées à contribuer au financement :

- d'un pavillon à la maison d'accueil spécialisée à VINGT-HANAPS
- d'un centre d'aide par le travail à LAIGLE
- d'un foyer d'hébergement à ARGENTAN
- d'un atelier protégé à FLERS de l'ORNE

Merci à tous ceux qui ont bien voulu participer au geste d'entraide de l'A.D.A.P.E.I. de l'ORNE par l'achat des :

" BRIOCHES DE L'AMITIE "

A.D.A.P.E.I. DE L'ORNE
10, place du Plénitre - 61000 ALENÇON - ☎ 33 26 61 61

Nous nous excusons de n'avoir pu passer dans tous les foyers, l'A.D.A.P.E.I. n'ayant pu nous fournir suffisamment de brioches.

Les habitants de la Commune de LONRAI ont acheté 165 brioches pour la somme de 4 277,00 F.

ETAT CIVIL 1986

NAISSANCES

13/03/86 - BUREL Marion - "La Grande Luzerne"
28/03/86 - RICHARD Céline - "Maisons Brûlées"
02/05/86 - BOUGIS Jordan - "Maisons Brûlées"
08/05/86 - CALDERERO Y CURTO Simon - "Le Rocher"
28/05/86 - IVON Hélène - "Montperthuis"
05/07/86 - BOULAY Jonathan - "La Touche"
01/12/86 - BARON Julie - "La Rangée"
13/12/86 - ANDRE Gaétan - "Le Bourg"
17/12/86 - BOISSIER Julien - "Beaubourdel"
28/12/86 - LECOMTE Anthony - "Le Hamel"

DECES

NEANT

MARIAGES

11/07/86 - D'AIETTI Philippe et CARRE Frédérique
12/07/86 - HAYES Daniel et DESHAYES Monique
27/11/86 - DOLEZ dit ROY Frédéric et McGRAIL Rollin Blount

☆ ☆ ☆ ☆ ☆

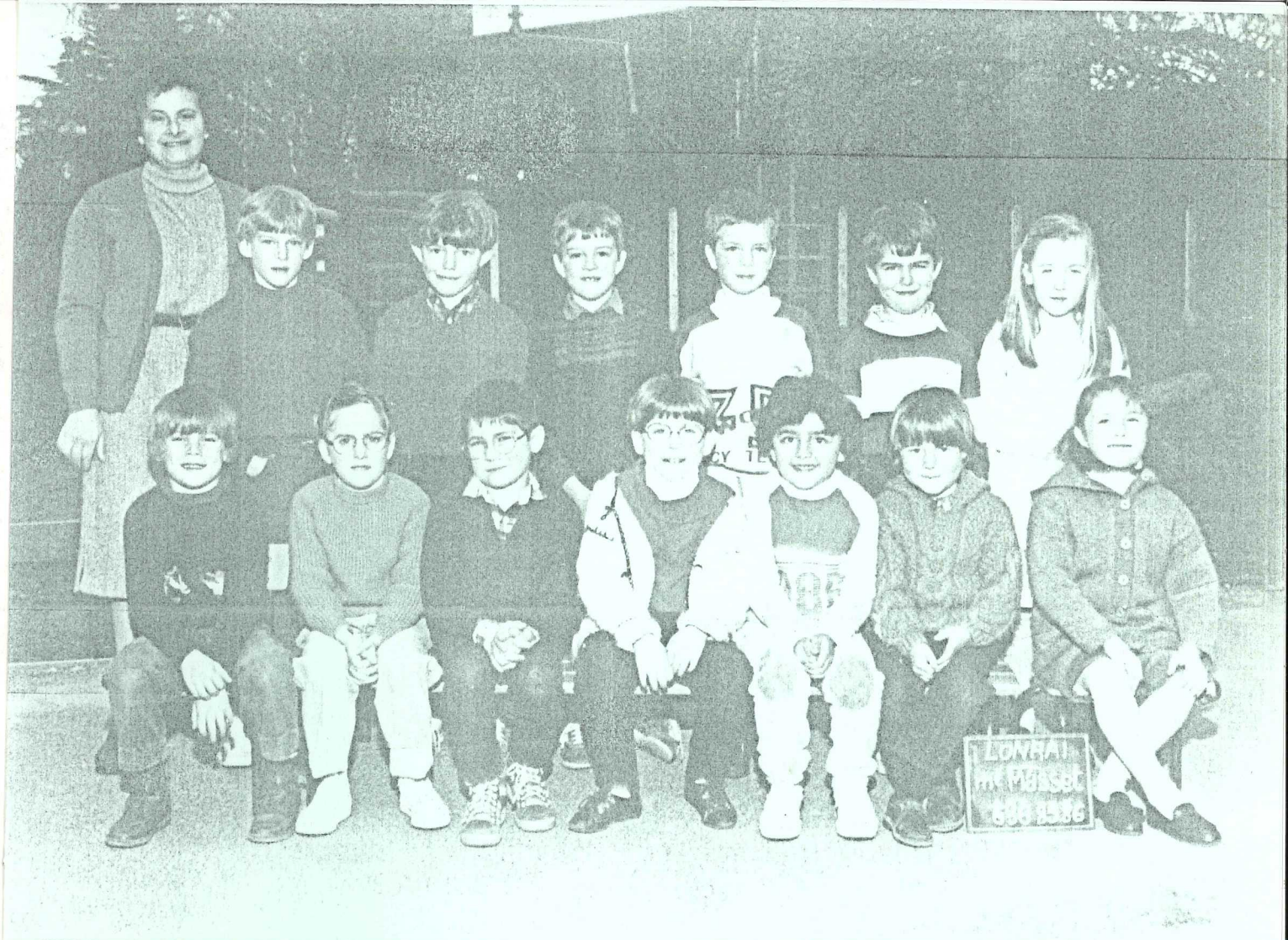
LONRAI
Mr Massot

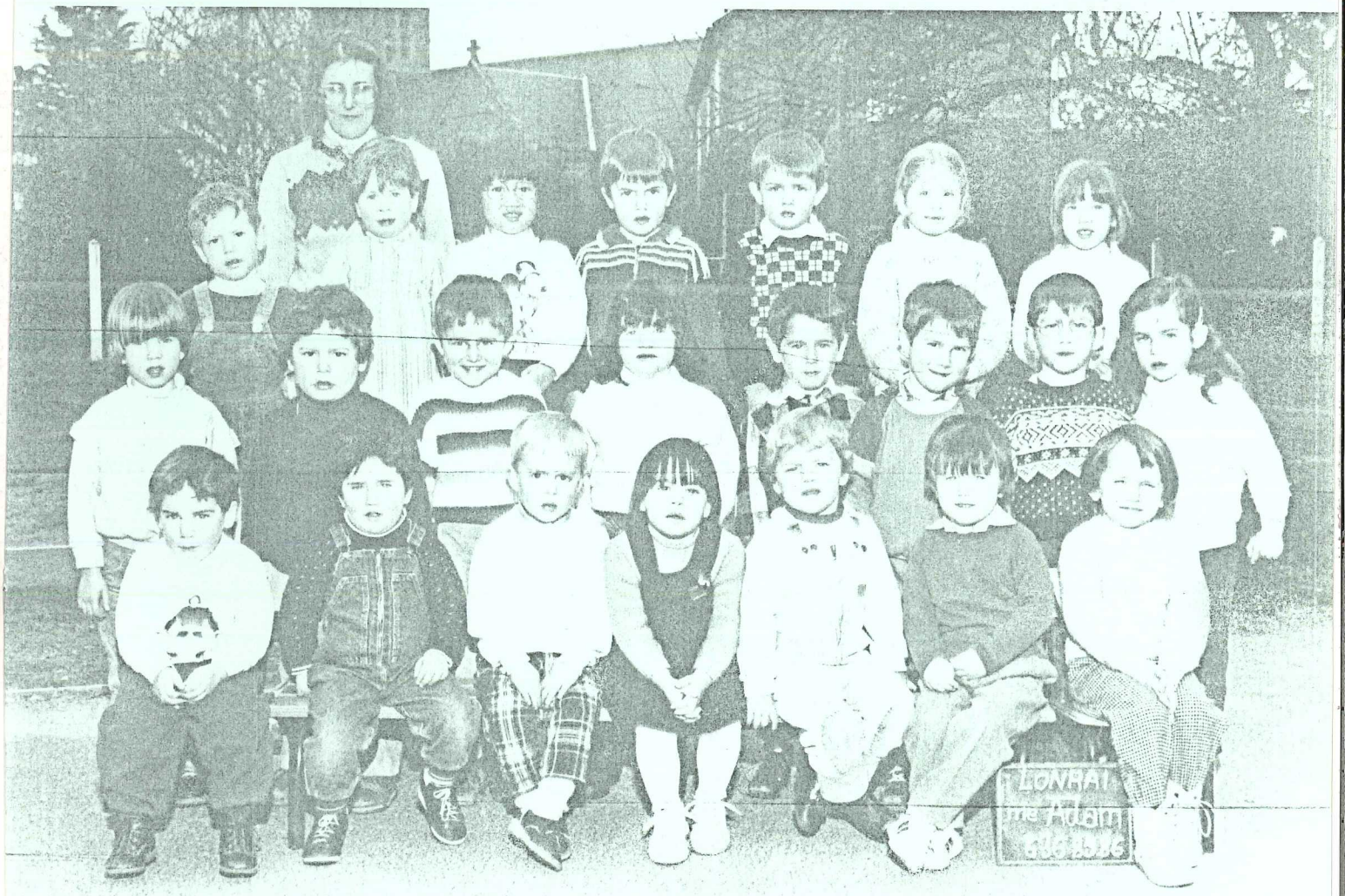
LONRAI
Mr Adam